ISSN 2450-3754 UKAZUJE SIĘ OD 1995 ROKU

KAWĘCZYNIAK

PISMO WSZYSTKICH MIESZKAŃCÓW

NR 11/2026 (492) NAKŁAD 750 EGZEMPLARZY LISTOPAD 2026

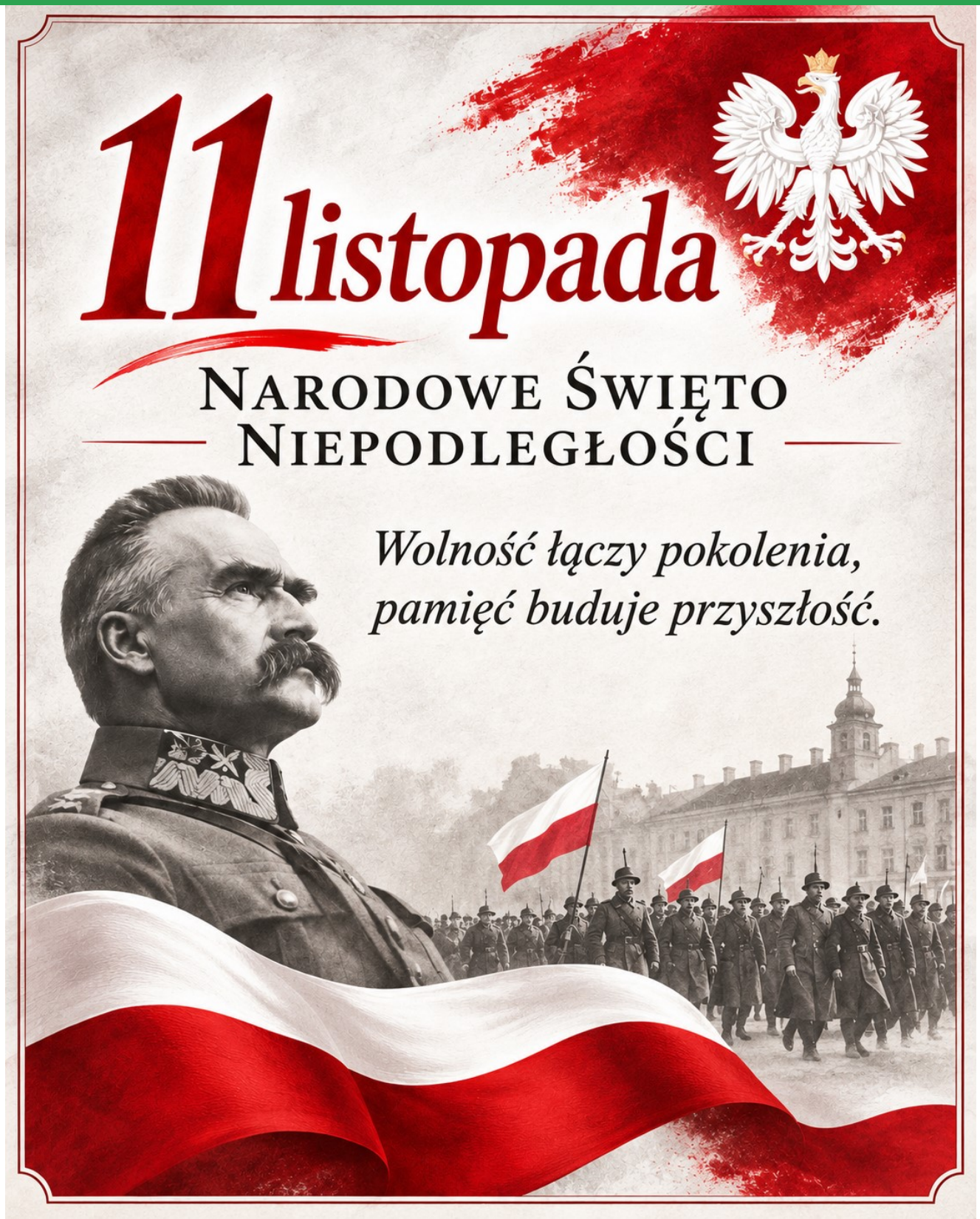

XXXV SESJA RADY GMINY KAWĘCZYN

Autor: Małgorzata Jaworska

W XXXV sesji Rady Gminy Kawęczyn, która odbyła się 26 października 2026 roku uczestniczyli wszyscy Radni. Na początku przyjęto porządek obrad, a następnie podjęto uchwały w sprawie:

1) zmiany uchwały budżetowej gminy na rok 2026 – dokonano aktualizacji budżetu w ramach realizowanych zadań bieżących oraz zadań zleconych, przyjęte zostały zmiany dokonane w ramach środków funduszu sołeckiego, przeznaczono środki dla jednostek OSP w Kawęczynie, Skarżynie i Tokarach Pierwszych, a także środki na szkolenia dla pracowników urzędu;

2) zmiany uchwały Wieloletniej Prognozy Finansowej Gminy Kawęczyn na lata 2026-2035 – zmiany dotyczą zabezpieczenia środków na lata 2027-2028 na prowadzenie badań monitoringowych dla składowisk odpadów innych niż obojętne i niebezpieczne w fazie poeksploatacyjnej w miejscowościach Milejów i Wojciechów;

3) zaliczenia drogi w miejscowości Ciemień do kategorii dróg gminnych - nowa droga w obrębie Ciemień stanowi nowo wybudowany, na podstawie ustawy z dnia 10 kwietnia 2003 r. o szczególnych zasadach przygotowania i realizacji inwestycji w zakresie dróg publicznych (Dz. U. z 2024 r. poz. 311), odcinek drogi gminnej. Zarząd Powiatu Tureckiego Uchwałą Nr 561/2026 z dnia 10 września 2026 r. pozytywnie zaopiniował zaliczenie jej do kategorii dróg gminnych;

4) wstępnej lokalizacji przystanków w pasie drogi wojewódzkiej nr 471 - podjęcie niniejszej uchwały jest uzasadnione koniecznością zapewnienia mieszkańcom Gminy Kawęczyn odpowiedniego dostępu do publicznego transportu zbiorowego, w szczególności poprzez uzupełnienie sieci przystanków komunikacyjnych przy drodze wojewódzkiej nr 471. Wskazanie proponowanych lokalizacji ma na celu poprawę dostępności komunikacyjnej miejscowości Żdżary, Tokary Pierwsze oraz Głuchów, a także stworzenie dogodniejszych i bezpieczniejszych warunków korzystania z transportu zbiorowego przez mieszkańców, w szczególności dzieci i młodzież dojeżdżających do szkół na terenie powiatu tureckiego;

5) rozpatrzenia petycji z dnia 21 września 2026 roku – Radni postanowili uznać za niezasadną petycję dotyczącą nagrywania i publikowania jawnych posiedzeń komisji rady. Obecnie nie istnieje ustawowy obowiązek nagrywania ani publikowania posiedzeń komisji Rady Gminy. Komisja Skarg, Wniosków i Petycji, mając na uwadze fakultatywny charakter postulowanego rozwiązania, nie dostrzegła potrzeby wprowadzania w Gminie Kawęczyn dodatkowego obowiązku nagrywania i publikowania posiedzeń komisji. Jawność jest zapewniana na zasadach wynikających z obowiązujących przepisów, natomiast postulowane nagrywanie i publikowanie posiedzeń stanowiłoby dodatkowy, niewymagany ustawowo standard. Rada Gminy Kawęczyn w całości podziela stanowisko i argumentację przedstawioną przez Komisję Skarg, Wniosków i Petycji Rady Gminy Kawęczyn.

BAZA FIRM DZIAŁAJĄCYCH NA TERENIE GMINY KAWĘCZYN

Dodaj swoją firmę bezpłatnie! Promuj się na naszej stronie! Zachęcamy wszystkich przedsiębiorców z terenu Gminy Kawęczyn do dokonania bezpłatnego wpisu do internetowej Lokalnej Bazy Firm. Państwa wpis zostanie umieszczony na oficjalnej stronie Gminy Kawęczyn pod adresem www.kaweczyn.pl, w zakładce „Mieszkaniec"/ „Lokalna Baza Firm". Aby dodać opis firmy do Lokalnej Bazy Firm należy wypełnić krótki formularz i złożyć go w Urzędzie Gminy lub przesłać pocztą tradycyjną. Można także dokonać wpisu do bazy za pośrednictwem Internetu przesyłając odpowiednią treść na adres: szymanska@kaweczyn.pl



Więcej informacji pod numerem tel. 63 288 59 21 lub 63 288 59 34.

Monika Szymańska

Miesięcznik „Kawęczyniak"
Wydawca: Urząd Gminy Kawęczyn,
62-704 Kawęczyn, tel. 632885910, fax 632885940, email: ugkaweczyn@kaweczyn.pl,
Redaktor naczelna oraz korekta językowa: Paulina Woźniak
bezpłatny miesięcznik „Kawęczyniak''
dostępny jest w placówkach handlowych na terenie Gminy Kawęczyn, w Urzędzie Gminy oraz na stronie internetowej www.kaweczyn.pl w zakładce DLA MIESZKAŃCA Publikacje
Druk: UNICORN Turek
Informujemy, że Redakcja „Kawęczyniaka" nie ponosi odpowiedzialności za jakość zdjęć przesyłanych do umieszczenia w „Kawęczyniaku" oraz za informacje zawarte w artykułach.

W następnej kolejności radni przyjęli oświadczenia, zarówno w sprawie zaktualizowania planu budowy i przebudowy dróg gminnych i wewnętrznych w Gminie Kawęczyn na czas obecnej kadencji samorządu (lata 2024 – 2029), jak i w sprawie zatwierdzenia planu remontów nawierzchni dróg gminnych i wewnętrznych w Gminie Kawęczyn na czas obecnej kadencji samorządu (lata 2024 – 2029).



Obrady Rady Gminy Kawęczyn

W punkcie zapytania i wolne wnioski poruszono temat organizacji pracy w urzędzie gminy, opłat za odpady komunalne na przyszły rok oraz temat budowy Gminnego Ośrodka Kultury w Kawęczynie.

Po wyczerpaniu porządku obrad, Przewodniczący Rady Łukasz Mila zakończył obrady XXXV sesji Rady Gminy Kawęczyn.

GMINNE OBCHODY ŚWIĘTA NIEPODLEGŁOŚCI W GŁUCHOWIE

Autor: Beata Andrzejewska

W tym roku Gminne Obchody 108. rocznicy odzyskania przez Polskę Niepodległości obyły się w Głuchowie. Współgospodarzem tegorocznych obchodów był ks. Maciej Burszewski – Proboszcz Parafii św. Macieja Apostoła w Głuchowie.

Uroczystość rozpoczęła się od Mszy Świętej w intencji Ojczyzny. Następnie uczniowie Szkoły Podstawowej im. Jana Pawła II w Tokarach Pierwszych, pod opieką Małgorzaty Krawczyk - nauczycielki historii, przedstawili okolicznościowy program artystyczny. Następnie wszyscy zgromadzeni udali się na cmentarz parafialny, gdzie kwiaty pod pamiątkową tablicą złożyły następujące delegacje: Samorządu Gminy Kawęczyn w składzie: Jan Gruca – Wójt Gminy Kawęczyn, Magdalena Krakowiak – Zastępca Kierownika Urzędu Stanu Cywilnego w Kawęczynie, Łukasz Mila – Przewodniczący Rady Gminy Kawęczyn, Adrian Kwinciak – Radny Gminy Kawęczyn; szkół z terenu Gminy Kawęczyn w składzie: Katarzyna Miłaczewska – Dyrektor Szkoły Podstawowej im. Jana Pawła II w Tokarach Pierwszych, Agnieszka Gibasiewicz – Dyrektor Szkoły Podstawowej im. Strażaków Polskich w Kowalach Pańskich – Kolonii, Ilona Froncala – Wicedyrektor Szkoły Podstawowej im. Marii Skłodowskiej-Curie w Kawęczynie, Krzysztof Jesionek – Dyrektor Szkoły Podstawowej im. płk. pil. St. J. Skarżyńskiego w Skarżynie; Koła Gminnego Wielkopolskiego Stowarzyszenia Sołtysów oraz Zarządu Oddziału Gminnego Związku Ochotniczych Straży Pożarnych Rzeczypospolitej Polskiej w Kawęczynie w składzie: Sylwester Kasprzak – Prezes Koła Gminnego Wielkopolskiego Stowarzyszenia Sołtysów w Kawęczynie, Sołtys Sołectwa Kawęczyn, Jolanta Woźniak – Sołtys Sołectwa Kowale Pańskie, Piotr Ziółkowski - Prezes Zarządu Oddziału Gminnego Związku Ochotniczych Straży Pożarnych Rzeczypospolitej Polskiej, Mirosław Choronży – Wiceprezes Zarządu Oddziału Gminnego Związku Ochotniczych Straży Pożarnych Rzeczypospolitej Polskiej; stowarzyszeń działających na terenie Gminy Kawęczyn w składzie: Jarosław Król – Prezes Stowarzyszenia Kawęczyńskie Towarzystwo Rozwoju, Sylwester Dzikowski – Wiceprezes Stowarzyszenia Kawęczyńskie Towarzystwo Rozwoju, Piotr Pasik – Skarbnik Stowarzyszenia Gminny Klub Spor-

cd. str. 4



Msza Święta w intencji Ojczyzny

towy „Orzeł” Kawęczyn; Sołectwa Głuchów w składzie: Sylwia Kwinciak i Małgorzata Czechowska – mieszkanki sołectwa Głuchów, Alojzy Czechowski- członek Rady Sołeckiej Sołectwa Głuchów.

Składamy podziękowania ks. Maciejowi Burszewskiemu za odprawioną Mszę Świętą, Orkiestrze Dętej działającej przy OSP w Tokarach, Pocztom Sztandarowym: Szkoły Podstawowej im. Jana Pawła II w Tokarach Pierwszych; Szkoły Podstawowej im. Strażaków Polskich w Kowalach Pańskich – Kolonii; Koła Gminnego Wielkopolskiego Stowarzyszenia Sołtysów; Zarządu Oddziału Gminnego ZOSP RP w Kawęczynie za uświetnienie uroczystości, dyrektorowi, nauczycielom i uczniom Szkoły Podstawowej im. Jana Pawła II w Tokarach Pierwszych za przygotowanie części artystycznej oraz wszystkim delegacjom za udział w obchodach oraz piękną lekcję historii i patriotyzmu.



Uczestnicy Mszy Świętej



Uczniowie podczas okolicznościowego występu



Przemarsz na czele z Orkiestrą Dętą OSP Tokary



◄ **Od lewej: Adrian Kwinciak – Radny Gminy Kawęczyn, Magdalena Krakowiak – Zastępca Kierownika Urzędu Stanu Cywilnego w Kawęczynie, Jan Gruca – Wójt Gminy Kawęczyn, Łukasz Mila – Przewodniczący Rady Gminy Kawęczyn**



Od lewej: Sylwester Kasprzak – Prezes Koła Gminnego Wielkopolskiego Stowarzyszenia Sołtysów w Kawęczynie, Sołtys Sołectwa Kawęczyn, Jolanta Woźniak – Sołtys Sołectwa Kowale Pańskie, Piotr Ziółkowski - Prezes Zarządu Oddziału Gminnego Związku Ochotniczych Straży Pożarnych Rzeczypospolitej Polskiej w Kaeczynie, Mirosław Choronży – Wiceprezes Zarządu Oddziału Gminnego Związku Ochotniczych Straży Pożarnych Rzeczypospolitej Polskiej w Kawęczynie ►



◄ **Od lewej: Katarzyna Miłaczewska – Dyrektor Szkoły Podstawowej im. Jana Pawła II w Tokarach Pierwszych, Krzysztof Jesionek – Dyrektor Szkoły Podstawowej im. płk. pil. St. J. Skarżyńskiego w Skarżynie, Agnieszka Gibasiewicz – Dyrektor Szkoły Podstawowej im. Strażaków Polskich w Kowalach Pańskich – Kolonii, Ilona Froncala – Wicedyrektor Szkoły Podstawowej im. Marii Skłodowskiej-Curie w Kawęczynie**



Od lewej: Sylwester Dzikowski – Wiceprezes Stowarzyszenia Kawęczyńskie Towarzystwo Rozwoju, Jarosław Król– Prezes Stowarzyszenia KTR, Piotr Pasik – Skarbnik Stowarzyszenia Gminny Klub Sportowy „Orzeł” Kawęczyn ►



◄ **Od lewej: Małgorzata Czechowska– mieszkanka sołectwa Głuchów, Alojzy Czechowski- członek Rady Sołeckiej Sołectwa Głuchów, Sylwia Kwinciak– mieszkanka sołectwa Głuchów**

Fot. Urząd Gminy w Kawęczynie

TRENING REAGOWANIA W RAMACH AKADEMII OLIOC W SP W KOWALACH PAŃSKICH-KOLONII

Autor: Paulina Woźniak

W ramach ogólnopolskiego programu edukacji powszechnej „Akademia OLiOC" realizowanego w związku z wdrażaniem przepisów ustawy o ochronie ludności i obronie cywilnej z inicjatywy Ministerstwa Spraw Wewnętrznych i Administracji 17 października 2026 r. po raz kolejny odbył się Krajowy Trening Reagowania. Gmina Kawęczyn ponownie przystąpiła do udziału w nim, tworząc punkt Akademii, w Szkole Podstawowej im. Strażaków Polskich w Kowalach Pańskich-Kolonii. Tematem przewodnim było przygotowanie mieszkańców, a w szczególności dzieci, rodziców i całych rodzin, do właściwego postępowania po usłyszeniu sygnału alarmowego. Szczególny nacisk został położony na naukę i wskazanie bezpiecznych miejsc w domu, mieszkaniu lub w szkole, stworzenie rodzinnego planu bezpieczeństwa oraz przybliżenie szkolnej procedury postępowania po wystąpieniu alarmu. Punkt przygotowały: Paulina Woźniak – inspektor ds. bezpieczeństwa i obronności oraz Agnieszka Gibasiewicz – Dyrektor Szkoły.



Uczestnicy Treningu Reagowania Akademii OLiOC

Więcej o Programie Ochrony Ludności i Obrony Cywilnej znajdziesz na stronie www.gov.pl/olioc oraz w mediach społecznościowych OLiOC:

- Facebook: www.facebook.com/OLiOCMSWiA
- Instagram: www.instagram.com/mswia_olioc_gov_pl/
- X: @MSWiA_OLiOC_GOV

DOFINANSOWANIE W RAMACH „PROGRAMU OLIOC NA LATA 2025-2026"

Autor: Paulina Woźniak

Realizując umowę o udzielenie dotacji celowej nr 6/OLiOC/2026 r. w ramach „Program Ochrony Ludności i Obrony Cywilnej na lata 2025-2026 Gmina Kawęczyn wykonała zadanie z Obszaru II Zabezpieczenie logistyczne i zapewnienie ciągłości dostaw Działanie II.2.2 Uzyskanie autonomii energetycznej obiektów użyteczności publicznej z możliwością tymczasowego zakwaterowania osób i personelu OC oraz Sił Zbrojnych RP.
Dofinansowanie wyniosło 43.268,20 zł.
Całkowita wartość – 48.075,78 zł.

Realizując umowę o udzielenie dotacji celowej nr 383/OLiOC/2026 r. w ramach „Program Ochrony Ludności i Obrony Cywilnej na lata 2025-2026 Gmina Kawęczyn wykonała zadanie z Obszaru VI Korpus obrony cywilnej Działanie VI.2.1. Oznakowanie personelu przewidzianego do realizacji zadań OC na czas sta-

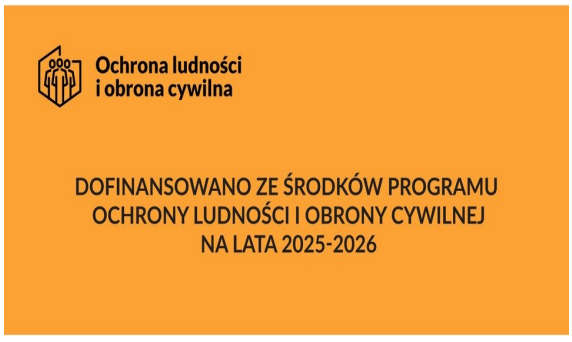

nów nadzwyczajnych, stanu wojennego oraz w czasie wojny – za pomocą międzynarodowego znaku graficznego obrony cywilnej.
Dofinansowanie wyniosło 899,64 zł. Całkowita wartość – 999,60 zł.







ZAKĄTEK REKREACYJNO-WYPOCZYNKOWY W MŁODZIANOWIE

Autor: Beata Andrzejewska

Zakończono realizację zadania pn. budowa placu zabaw „Zakątek rekreacyjno-wypoczynkowy w ramach zagospodarowania terenu przy świetlicy wiejskiej w Młodzianowie" współfinansowanego przez Samorząd Województwa Wielkopolskiego w ramach XVI edycji konkursu „Pięknieje wielkopolska wieś".

Wykonawcą zadania była firma: Zakład Stolarski Waldemar Nowak z siedzibą Zębowo, ul. Lipowa 22, 64-310 Lwówek, wyłoniona w drodze zapytania ofertowego. Całkowita wartość projektu – 82.985,39 zł, w tym: dotacja Samorządu Województwa Wielkopolskiego – 52.270,00 zł, wkład własny gminy z funduszem sołeckim – 22.402,07 zł, wkład własny mieszkańców – 8.313,32 zł.

Realizacja projektu pozwoliła stworzyć dla rodzin z dziećmi, młodzieży i osób starszych bezpieczne, urozmaicone i atrakcyjne miejsce do spędzania wolnego czasu poprzez aktywny wypoczynek, zabawę, rekreację oraz rozwój ruchowy. Dzięki realizacji zadania polepszył się stan estetyki przestrzeni oraz cały wizerunek miejscowości Młodzianów.

cd. str. 8







Nowe miejsce rekreacji w Młodzianowie

VI ZJAZD ODDZIAŁU POWIATOWEGO ZWIĄZKU OCHOTNICZYCH STRAŻY POŻARNYCH RP W TURKU

Autor: Monika Jatczak

17 października 2026 roku w Ždżarach odbył się VI Zjazd Oddziału Powiatowego Związku Ochotniczych Straży Pożarnych RP w Turku. Było to ważne wydarzenie dla środowiska strażackiego powiatu tureckiego, stanowiące okazję do podsumowania pięcioletniej kadencji 2021–2026, uhonorowania zasłużonych druhen i druhów oraz wyboru władz związku na kolejną kadencję.

W zjeździe uczestniczyli delegaci reprezentujący jednostki Ochotniczych Straży Pożarnych z terenu całego powiatu tureckiego, przedstawiciele samorządów, służb munduro-



Prezydium Zjazdu ▶

wych oraz instytucji współpracujących ze strażackim środowiskiem. Jednym z najważniejszych punktów obrad było przedstawienie sprawozdania z działalności Zarządu Oddziału Powiatowego ZOSP RP w Turku za lata 2021–2026, a więc przypomnienia najważniejszych inicjatyw, przedsięwzięć i osiągnięć minionej kadencji. Wśród omawianych zagadnień znalazły się działania na rzecz rozwoju jednostek OSP, podnoszenie poziomu wyszkolenia strażaków, działalność sportowa, praca z młodzieżą oraz współpraca z samorządami i instytucjami odpowiedzialnymi za bezpieczeństwo mieszkańców. Szczególną uwagę poświęcono również sukcesom sportowym strażaków z powiatu tureckiego. Wyróżniono między innymi Kobiecą Drużynę Pożarniczą z Głuchowa, która w lipcu 2026 roku podczas Międzynarodowej Olimpiady Pożarniczej CTIF w austriackim Eisenstadt obroniła brązowy medal. Zawodniczki, trenerzy i opiekunowie zostali uhonorowani odznaczeniami „Zasłużony dla Ochrony Przeciwpożarowej Powiatu Tureckiego".

Zjazd był także okazją do wyrażenia wdzięczności osobom i instytucjom, które przez ostatnie lata wspierały działalność ochotniczego pożarnictwa w powiecie tureckim. Podziękowania skierowano do przedstawicieli samorządów, władz wojewódzkich, służb mundurowych, instytucji oraz organizacji współpracujących z OSP. Wyrazy uznania otrzymali również ustępujący członkowie Zarządu Oddziału Powiatowego, Prezydium oraz Komisji Rewizyjnej za zaangażowanie, poświęcony czas i pracę na rzecz rozwoju strażackiego środowiska.

Szczególne podziękowania przekazano druhnie Martynie Ratyńskiej za przygotowanie publikacji podsumowującej V kadencję Zarządu Oddziału Powiatowego oraz aktywną działalność na rzecz młodzieży i sportu pożarniczego.

Wręczono także następujące odznaczenia oraz podziękowania:

<u>Odznaczenie Semper Vigilant</u> - otrzymał druh Jan Bartosik,

<u>Odznaczenie Zasłużony dla Ochrony Przeciwpożarowej Powiatu Tureckiego</u> otrzymali:

druh Mirosław Sekura,
druh Zbigniew Rogodziński,
druh Robert Szkudlarek,
druh Mariusz Zając,
członkinie KDP Głuchów w następującym składzie: Anna Adamus, Marta Frejek, Kinga Błaszczyk, Julia Gebler-Jańczak, Karolina Jaroma, Wiktoria Kujawińska, Wiktoria Kolasińska, Patrycja Królak, Joanna Pasik, Marta Pasik, Sylwia Ziółkowska, Zofia Bączyńska, druh Michał Chachuła.



Od lewej: Wacław Szajrych, Piotr Gebler, Jarosław Pasik, Anna Adamus, Marta Frejek, Kinga Błaszczyk, Patrycja Królak, Joanna Pasik, Sylwia Ziółkowska, Marta Pasik , druh Michał Chachuła, Grzegorz Ciesielski



Najważniejszym punktem VI Zjazdu były wybory władz Oddziału Powiatowego ZOSP RP w Turku na kolejną kadencję. Delegaci ponownie

◄ **Od lewej: Piotr Gebler, Władysław Karski, Jan Gruca, Piotr Maciaszek**

cd. 10

powierzyli funkcję prezesa druhowi Grzegorzowi Ciesielskiemu. Wiceprezesami zostali: Jarosław Pasik, Wacław Szajrych oraz Piotr Gebler.

Funkcję sekretarza objął Zbigniew Rogodziński, natomiast skarbnika – Piotr Maciaszek. W skład Prezydium weszli ponadto: Michał Krawiec, Krzysztof Wszędybył, Tomasz Rosiak, Mirosław Janiak, Władysław Karski oraz mł. bryg. Krzysztof Gruszczyński. Nowo wybrany Zarząd Oddziału Powiatowego tworzą przedstawiciele wszystkich gmin powiatu tureckiego, co zapewnia reprezentację lokalnych środowisk strażackich w strukturach powiatowych związku. Podczas zjazdu wybrano również przedstawicieli, którzy będą reprezentować powiat turecki podczas Zjazdu Oddziału Wojewódzkiego ZOSP RP. Delegatami zostali Grzegorz Ciesielski, Jarosław Pasik, Piotr Maciaszek oraz Wacław Szajrych. Przed nowo wybranymi władzami stoją kolejne wyzwania związane z rozwojem jednostek OSP, wspieraniem działalności młodzieżowych i kobiecych drużyn pożarniczych, doskonaleniem wyszkolenia oraz umacnianiem współpracy pomiędzy jednostkami i samorządami.

Spotkanie w Żdżarach potwierdziło, jak istotną rolę w systemie bezpieczeństwa lokalnych społeczności odgrywają ochotnicze straże pożarne. To właśnie zaangażowanie druhen i druhów, ich gotowość do niesienia pomocy oraz wieloletnia działalność społeczna stanowią fundament funkcjonowania strażackiej wspólnoty.

Nowo wybranym władzom Oddziału Powiatowego ZOSP RP w Turku życzymy powodzenia, wytrwałości i wielu sukcesów w realizacji zadań na rzecz ochotniczego pożarnictwa oraz bezpieczeństwa mieszkańców powiatu tureckiego.

NOWE MIESJCA REKREACYJNO-TURYSTYCZNE W GMINIE KAWĘCZYN

Autor: Beata Andrzejewska

Fundusze Europejskie dla Wielkopolski | Rzeczpospolita Polska | Dofinansowane przez Unię Europejską | Plan Strategiczny dla Wspólnej Polityki Rolnej na lata 2023-2027

Zakończono realizację zadania pn. „Zagospodarowanie przestrzeni publicznej w gminie Kawęczyn celem poprawy dostępu do małej infrastruktury rekreacyjno-turystycznej" dofinansowanego w ramach interwencji I.13.1 LEADER/Rozwój Lokalny Kierowany przez Społeczność (RLKS) - komponent Wdrażanie LSR". Zadanie realizowano w pięciu częściach tj.:

Część I: Budowa placu zabaw i miejsca na ognisko w Leśnictwie;
Część II: Budowa boiska rekreacyjnego do piłki nożnej i siatkowej w Ciemieniu;
Część III: Budowa placu zabaw w miejscowości Marianów-Kolonia;
Część IV: Modernizacja istniejącego placu zabaw w Kawęczynie;
Część V: Budowa placu zabaw przy Żłobku w Kawęczynie.

Całkowity łączny koszt kwalifikowalnych realizacji wszystkich części wyniósł 587.390,98 zł, **w tym kwota dofinansowania 422.921,51 zł.**

Plan Strategiczny dla Wspólnej Polityki Rolnej na lata 2023-2027

Dofinansowane przez Unię Europejską

Nazwa beneficjenta: **Gmina Kawęczyn**
Tytuł projektu: **„Zagospodarowanie przestrzeni publicznej w gminie Kawęczyn celem poprawy dostępu do małej infrastruktury rekreacyjno-turystycznej"**

Realizacja projektu dała możliwość stworzenia w kolejnych miejscowościach nowych, atrakcyjnych miejsc spotkań i rekreacji oraz możli-

wość rozwoju wśród mieszkańców zamiłowania do sportu i współzawodnictwa. Gmina Kawęczyn stała się miejscem bardziej atrakcyjnym turystycznie, gdyż oferuje możliwości odpoczynku na świeżym powietrzu w kolejnych sołectwach. Ponadto na każdym placu zabaw zamontowano budki lęgowe, karmniki i poidełka dla ptaków, tablice edukacyjne, które wpływają na ochronę środowiska. Przy Szkole Podstawowej w Kawęczynie zamontowano także stację meteorologiczną, która dostarczy uczniom narzędzi i wiedzy, które pozwolą im interpretować, obserwować i rozumieć zjawiska atmosferyczne.





Sołectwo Ciemień





Sołectwo Leśnictwo



Źródło: UG Kawęczyn



Sołectwo Marianów-Kolonia

cd. str. 12






Szkoła Podstawowa w Kawęczynie



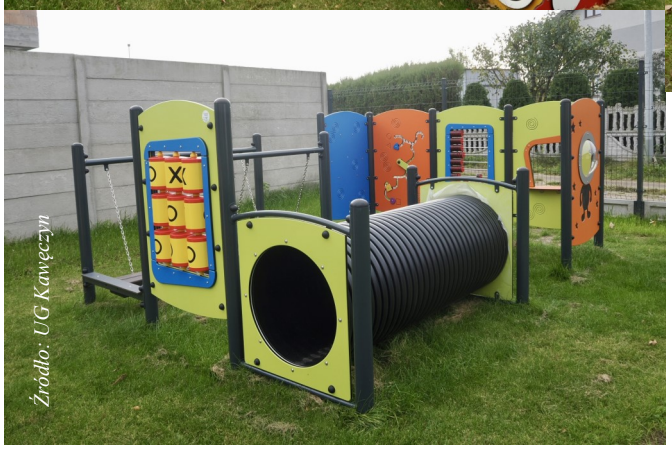

Źródło: UG Kawęczyn

Żłobek Gminny w Kawęczynie

NOWY NABÓR NA PRZYDOMOWE MAGAZYNY ENERGII (PME 2) DLA PROSUMENTÓW

Autor: Martyna Bober

Projekt pn. „LIFE AFTER COAL PL - Wdrażanie Strategii na rzecz Neutralności Klimatycznej Wielkopolska Wschodnia 2040", realizowany jest przy dofinansowaniu z Programu LIFE Unii Europejskiej oraz Narodowego Funduszu Ochrony Środowiska i Gospodarki Wodnej / LIFE21-IPC-PL-LIFE AFTER COAL PL

Nowy nabór na Przydomowe Magazyny Energii (PME 2) dla prosumentów

20 października 2026 r. Narodowy Fundusz Ochrony Środowiska i Gospodarki Wodnej uruchomił nabór wniosków w programie „Przydomowe magazyny energii", który potrwa **do 1 października 2027 r**. O dofinansowanie można ubiegać się na inwestycje zrealizowane i zgłoszone do OSD od 1 listopada 2025 r.

Z dofinansowania mogą skorzystać osoby fizyczne będące prosumentami (z mikroinstalacją OZE podłączoną do sieci). Wnioskodawca musi być osobiście stroną umowy kompleksowej lub sprzedaży energii. Inwestycja musi dotyczyć budynku mieszkalnego lub posesji, na której znajduje się mikroinstalacja OZE.

Na co można otrzymać wsparcie?

Magazyn energii elektrycznej:

Minimalna pojemność musi wynieść **10 kWh**, lecz musi być równa lub większa dwukrotności mocy szczytowej mikroinstalacji PV (Wp) (**zasada 2:1**). Wymaga się, aby urządzenie gwarantowało tzw. pracę wyspową w razie awarii sieci. Wykluczone są magazyny mobilne i konstrukcje składane samodzielnie bez certyfikatów. Jeżeli istniejąca instalacja fotowoltaiczna nie korzysta z falownika hybrydowego – jego wymiana i zakup nowego urządzenia współpracującego z dotowanym magazynem energii również objęta jest dofinansowaniem. Dodatkowo instalacja musi posiadać inteligentny system zarządzania energią (EMS) – wbudowany w inwerter lub jako osobny moduł. Urządzenie musi automatycznie sterować przepływem prądu w domu. Obowiązkowe jest również spełnienie unijnych norm cyberbezpieczeństwa (m.in. NIS2, CRA, a dla urządzeń wprowadzonych po wejściu w życie przepisów – także RED DA i ETSI EN 303 645).

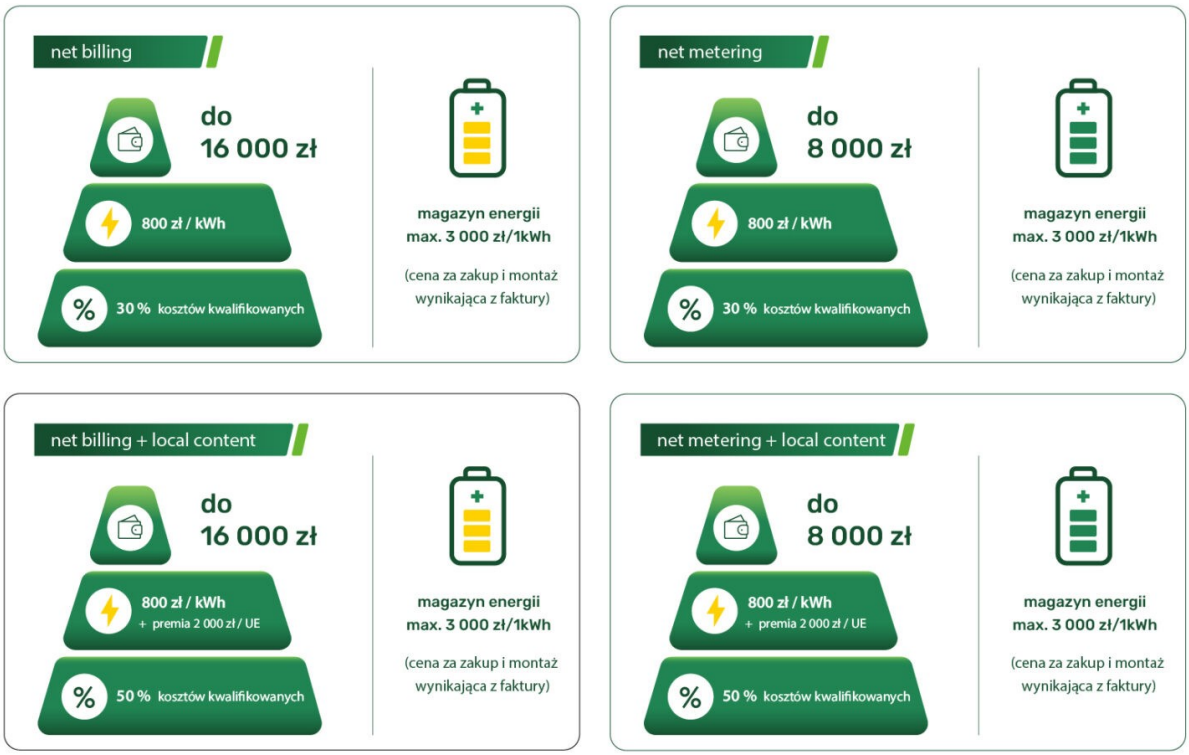

Maksymalne kwoty wsparcia. Źródło: NFOŚiGW

Magazyn ciepła:

Minimalna pojemność objęta dofinansowaniem to **100 litrów**. Zasobniki c.w.u. lub bufory ciepła muszą być zasilane pompą ciepła lub grzałką elektryczną. Urządzenie musi realnie zwiększać autokonsumpcję prądu z **OZE** – z tego względu wykluczone są zbiorniki współpracujące z kotłami gazowymi lub na paliwa stałe. Co istotne, dofinansowanie przysługuje wyłącznie na urządzenia wyprodukowane na terenie Unii Europejskiej. Dofinansowanie wypłacane jest w formie bezzwrotnej dotacji. Wysokość wsparcia zależy od formy rozliczeń (net-billing / net-metering) oraz unijnego pochodzenia urządzeń. Standardowa dotacja pokrywa do **30%** kosztów kwalifikowanych brutto zakupu i montażu magazynu energii (maksymalnie **800 zł za każdą 1 kWh** pojemności, przy limicie ceny urządzenia do 3 000 zł/kWh). Wybór magazynu energii lub falownika wyprodukowanego w Unii Europejskiej pozwala otrzymać dodatkową premię w wysokości **do 2 000 zł** w ramach tzw. local content (wówczas łączna dotacja wraz z premią nie może przekroczyć 50% kosztów inwestycji).

W przypadku magazynu ciepła maksymalna dotacja to **30% kosztów kwalifikowanych**, lecz nie więcej niż **1 000 zł** na jedno urządzenie. Koszt prac montażowych magazynu ciepła nie może przekroczyć **30%** ceny zakupu samego urządzenia.

Wnioski należy składać w wersji elektronicznej przez Generator Wniosków o Dofinansowanie (**GWD**) dostępny pod adresem http://gwd.nfosigw.gov.pl. Wnioski niekompletne oraz złożone w formie papierowej zostaną odrzucone.

MARTWE ZWIERZĘ PRZY DRODZE, W LESIE LUB NA POLU– JAK NALEŻY POSTĘPOWAĆ I GDZIE ZGŁOSIĆ ZNALEZISKO

Autor: Monika Jatczak

Martwe zwierzęta można spotkać w różnych miejscach – na poboczach dróg, w przydrożnych rowach, lasach, na polach, łąkach, a nawet w pobliżu zabudowań mieszkalnych. Wielu osobom zdarza się zauważyć takie znalezisko podczas podróży samochodem, spaceru czy wykonywania codziennych obowiązków. Niestety, nie każdy wie, jak w takiej sytuacji należy postąpić, komu zgłosić zdarzenie i kto odpowiada za usunięcie padłego zwierzęcia. Warto pamiętać, że martwe zwierzę nie powinno być traktowane jak zwykły odpad. Może być źródłem chorób zakaźnych i stanowić zagrożenie zarówno dla ludzi, jak i innych zwierząt. Dlatego najważniejsze są ostrożność, właściwe zgłoszenie i pozostawienie usunięcia zwłok odpowiednim służbom.

Jeżeli zauważymy martwe zwierzę, pod żadnym pozorem nie powinniśmy dotykać go gołymi rękami, przenosić ani zabierać ze sobą. Nie wiemy, jaka była przyczyna jego śmierci. Mogło zostać potrącone przez samochód, ale równie dobrze mogło paść w wyniku choroby zakaźnej, zatrucia lub innych niebezpiecznych czynników.

Szczególną ostrożność należy zachować w przypadku dzików, lisów, jenotów i innych dzikich zwierząt. Ich szczątki mogą stanowić potencjalne źródło chorób, w tym wścieklizny czy afrykańskiego pomoru świń (ASF). Nie należy również dopuszczać do kontaktu ze zwłokami zwierząt domowych ani dzikich przez dzieci i zwierzęta towarzyszące. Znalezienie martwego zwierzęcia na jezdni lub poboczu może stwarzać poważne zagrożenie dla uczestników ruchu drogowego. Kierowcy, chcąc ominąć przeszkodę, mogą wykonywać gwałtowne manewry, doprowadzając do kolejnych niebezpiecznych sytuacji. W takim przypadku należy przede wszystkim zadbać o własne bezpieczeństwo i powiadomić odpowiednie służby, w szczególności Policję, **dzwoniąc pod numer alarmowy 112**, jeśli zwierzę znajduje się na jezdni lub stwarza zagrożenie. Warto również pamiętać, że za usuwanie martwych zwierząt z dróg publicznych odpowiada co do zasady zarządca drogi. W zależności od jej kategorii może to być Generalna Dyrekcja Dróg Krajowych i Autostrad, zarządca drogi wojewódzkiej, powiatowej lub gminnej. Nie należy samodzielnie wchodzić na jezdnię ani próbować usuwać zwierzęcia, jeżeli wiąże się to z ryzykiem potrącenia.

Nie tylko przy drogach możemy natknąć się na martwe zwierzęta. Coraz częściej mieszkańcy zgłaszają takie przypadki również w lasach, przydrożnych rowach, na polach uprawnych, łąkach, nieużytkach czy terenach znajdujących się w pobliżu zabudowań. Wiele osób nie wie, kto powinien zająć się takim znaleziskiem i do jakiej instytucji należy skierować zgłoszenie.
Sposób postępowania zależy przede wszystkim od miejsca znalezienia zwierzęcia.

1. Martwe zwierzę w lesie

W przypadku znalezienia martwego dzika, sarny, jelenia, lisa lub innego zwierzęcia w lesie należy powiadomić właściwy urząd gminy oraz nadleśnictwo. Leśnicy mogą pomóc ustalić okoliczności zdarzenia, a w razie podejrzenia choroby zakaźnej powiadomić odpowiednie służby weterynaryjne.

2. Martwe zwierzę w przydrożnym rowie

Jeżeli zwierzę znajduje się w rowie poza pasem drogowym, zgłoszenie należy skierować do urzędu gminy. Jeżeli natomiast rów znajduje się w pasie drogowym, należy powiadomić zarządcę drogi, który odpowiada za utrzymanie tego terenu.

3. Martwe zwierzę na prywatnym polu lub łące

W przypadku znalezienia martwego dzikiego zwierzęcia na prywatnym gruncie warto niezwłocznie powiadomić urząd gminy. Trzeba jednak pamiętać, że obowiązek usunięcia padłych zwierząt z nieruchomości może spoczywać na jej właścicielu, posiadaczu lub zarządcy. Wynika to między innymi z art. 22 ust. 1 pkt 3 ustawy o zapobieganiu oraz zwalczaniu zakażeń i chorób zakaźnych u ludzi.
Nie oznacza to jednak, że właściciel pola powinien samodzielnie podejmować się usuwania i transportowania zwłok. Należy ustalić z właściwymi służbami sposób bezpiecznego odbioru i utylizacji.
W przypadku znalezienia martwego dzika należy zachować szczególną ostrożność. Zwierzę może być zakażone wirusem afrykańskiego pomoru świń (ASF), który stanowi poważne zagrożenie dla hodowli trzody chlewnej.
W takiej sytuacji:

- nie dotykaj zwłok ani nie próbuj ich przemieszczać;
- nie dopuszczaj do nich ludzi ani zwierząt;
- zgłoś znalezisko do powiatowego lekarza weterynarii, urzędu gminy lub Policji;
- podaj możliwie dokładną lokalizację;
- jeżeli to możliwe, wskaż miejsce na mapie lub przekaż współrzędne GPS.

Warto wiedzieć, że nawet kontakt z miejscem, w którym znajdował się padły dzik, może wiązać się z ryzykiem przeniesienia wirusa. Dlatego należy stosować się do zaleceń służb weterynaryjnych.
Aby zgłoszenie mogło zostać szybko i sprawnie obsłużone, warto przygotować kilka podstawowych informacji:

1. Dokładne miejsce znalezienia zwierzęcia – miejscowość, numer drogi lub charakterystyczny punkt orientacyjny.
2. Rodzaj zwierzęcia – jeżeli potrafimy go rozpoznać.
3. Przybliżoną wielkość i liczbę znalezionych zwierząt.
4. Informację, czy zwierzę znajduje się na jezdni, poboczu, w rowie, lesie czy na prywatnej posesji.

Informację, czy jego obecność stwarza zagrożenie dla ludzi lub ruchu drogowego.

Jeżeli jest to bezpieczne, można wykonać zdjęcie z odpowiedniej odległości, które ułatwi służbom rozpoznanie sytuacji. Nie należy jednak zbliżać się do zwierzęcia wyłącznie w celu zrobienia fotografii.
Nie każde leżące przy drodze zwierzę jest martwe. Zanim uznamy, że nie żyje, należy zachować ostrożność i w razie wątpliwości powiadomić odpowiednie służby.
Ranne dzikie zwierzę może być przestraszone, zachowywać się agresywnie i stanowić zagrożenie dla osób próbujących udzielić mu pomocy. Nie należy go samodzielnie łapać, przenosić, karmić ani poić.
Właściwym postępowaniem jest powiadomienie urzędu gminy, Policji albo lekarza weterynarii. To odpowiednie służby powinny zorganizować pomoc i zdecydować o dalszym postępowaniu.
Należy jednak pamiętać, że zgłoszenie do urzędu gminy będzie możliwe jedynie w godzinach pracy urzędu.
Znalezienie martwego zwierzęcia nie powinno być pozostawione bez reakcji. Zgłoszenie takiego przypadku może zapobiec zagrożeniu dla innych uczestników ruchu drogowego, ograniczyć ryzyko rozprzestrzeniania się chorób i umożliwić właściwe usunięcie zwłok.
Pamiętajmy jednak, że pomaganie nie oznacza samodzielnego podejmowania niebezpiecznych działań. Nie dotykajmy, nie przenośmy i nie zakopujmy znalezionych zwierząt. Powiadommy właściwe służby i przekażmy im dokładne informacje o miejscu zdarzenia.
Jeden telefon może zapobiec zagrożeniu dla zdrowia ludzi, zwierząt i bezpieczeństwa na drodze. Nie przechodźmy obojętnie obok takich sytuacji, ale reagujmy rozsądnie i odpowiedzialnie.

WIELKI SUKCES KGW W BĘDZIECHOWIE!

Autor: Monika Michalak, Marzena Barcka



Ważenie pyry

Koło Gospodyń Wiejskich w Będziechowie po raz kolejny udowodniło, że pasja, zaangażowanie i przywiązanie do lokalnych tradycji przynoszą wspaniałe efekty. Tym razem gospodynie stanęły na najwyższym stopniu podium, zdobywając I miejsce w konkursie „Na największą wielkopolską pyrę oraz potrawę z pyr", który odbył się w Sieroszewicach.

Jury doceniło przygotowane przez panie knedle ze śliwkami, przyznając im główną nagrodę. Koło rywalizowało także w kategorii na największą pyrę i tutaj do miejsca na podium zabrakło niewiele. Nasza dorodna pyra - ważąca aż 1,948 kg uplasowała się na 5 miejscu wśród konkursowych ziemniaków. To wyjątkowe wyróżnienie jest powodem do dumy nie tylko dla członków Koła, ale również dla całej lokalnej społeczności. Sukces pokazuje, że kulinarne umiejętności, serce wkładane w przygotowanie potraw oraz pielęgnowanie tradycji wciąż mają ogromną wartość.

KGW w Będziechowie od lat angażuje się w życie lokalnej społeczności, promując regionalne dziedzictwo i tradycyjną kuchnię. Zdobyte pierwsze miejsce to kolejny powód do dumy i piękne potwierdzenie, że gospodynie z Będziechowa potrafią z powodzeniem reprezentować swoją miejscowość, zdobywać uznanie i promować lokalne tradycje. Działalność Koła to nie tylko udział w konkursach, ale również integracja mieszkańców, kultywowanie zwyczajów i budowanie więzi międzypokoleniowych. Każda taka inicjatywa jest dowodem na to, jak wiele można osiągnąć dzięki wspólnej pracy, kreatywności i wzajemnemu wsparciu.



Zwycięskie knedle ze śliwkami



Członkowie KGW z nagrodą główną

Serdeczne podziękowania kierujemy do kół z terenu Gminy Kawęczyn, które brały udział w konkursie - KGW Kawęczynianki oraz KGW w Marcinowie. Dziękujemy za wspólną rywalizację w duchu życzliwości i wzajemnego szacunku. Dziękujemy Samorządowi Województwa Wielkopolskiego za organizację wydarzenia. To dzięki takim inicjatywom nasze lokalne tradycje są wciąż żywe i mogą być przekazywane kolejnym pokoleniom.

ĆWICZENIA RATOWNICZO-GAŚNICZE W ORLIM STAWIE

Autor: ZUOK Orli Staw

W dniu 21 października 2026 roku w Zakładzie Unieszkodliwiania Odpadów Komunalnych „Orli Staw" przeprowadzono ćwiczenia ratowniczo - gaśnicze. Uczestnikami byli pracownicy ZUOK „Orli Staw" (w tym zakładowa grupa ratownicza) oraz pracownicy służby ochrony i inne osoby znajdujące się w tym czasie na terenie zakładu. W ramach ćwiczeń zasymulowano pożar w hali przyjęcia i sortowania odpadów. Źródłem była bateria hulajnogi elektrycznej, która przyjechała śmieciarką w dostarczanych do zakładu odpadach. Po stwierdzeniu i zlokalizowaniu źródła pożaru niezwłocznie powiadomiono straż pożarną, przeprowadzono ewakuację pracowników, a następnie przystąpiono do akcji gaśniczej. Ranni zostali dwaj pracownicy zakładu. Ratownicy ewakuowali ich z zagrożonej strefy, a następnie udzielili pierwszej pomocy. Akcja miała na celu sprawdzenie organizacji i warunków ewakuacji oraz umiejętności prowadzenia działań ratowniczo – gaśniczych w przypadku powstania pożaru. W akcji sprawdzono również działanie systemu dostarczania wody w miejsce pożaru oraz zakładowy sprzęt gaśniczy, w tym samochód strażacki marki STAR 266. W ćwiczeniach uczestniczyło 65 strażaków, 14 wozów bojowych z OSP Ceków, OSP Kamień, OSP Morawin, OSP Przespolew, OSP Lisków, OSP Kalisz-Lis, OSP Kalisz-Dobrzec, OSP Kalisz-Sulisławice, OSP Pólko oraz PSP z Kalisza, w tym samochód dowodzenia i łączności. Zagrożenie pożarem w tego typu obiektach jest bardzo wysokie. Ze względu na ich specyfikę pożary zdarzają się stosunkowo często. Zużyte baterie i akumulatory, stanowią jedno z największych bezpośrednich zagrożeń dla funkcjonowania takich zakładów. Są one niemal wszędzie: w smartfonach, powerbankach, e-papierosach, szczoteczkach elektrycznych, butach z podświetlanymi podeszwami, zabawkach czy też grających kartkach. Wrzucane do zwykłych pojemników na odpady zmieszane lub do selektywnej zbiórki stają się przyczyną groźnych pożarów. Dlatego pamiętajmy, aby wrzucić je do specjalnego pojemnika lub oddać do PSZOK-u.

Mając powyższe na uwadze, Zarząd Związku Komunalnego Gmin „Czyste Miasto, Czysta Gmina" oraz Dyrekcja Zakładu kładzie bardzo duży nacisk na zapewnienie bezpieczeństwa przeciwpożarowego na terenie ZUOK „Orli Staw". Poza wyposażeniem w profesjonalny sprzęt p-poż, okresowo organizowane są ćwiczenia, w tym także z udziałem Państwowej i Ochotniczych Straży Pożarnych.

OD ZIARENKA DO TABLICZKI CZEKOLADY

Autor: Kinga Wypiór-Błaszczyk

19 października 2026 r. Uczestnicy Środowiskowego Domu Samopomocy w Młodzianowie mieli przyjemność zawitać ponownie w Warszawie. Celem było zwiedzanie Muzeum Fabryki Czekolady E. Wedla, gdzie szczegółowo dowiedzieliśmy się, jak z ziarna kakaowca powstaje czekolada. Na poszczególnych pietrach czekały nowe informacje oraz przepyszne degustacje wyrobów. Po zakończeniu zwiedzania przyszedł czas na warsztaty. Poczuliśmy się niczym prawdziwi pracownicy fabryki, gdyż naszym zadaniem było udekorowanie torcików wedlowskich. Każdy z Uczestników zadanie zakończył sukcesem. Wszystkie torty zostały udekorowane, a następnie spakowane i zabrane do domu jako upominek. Nie mogliśmy pominąć zakupu pamiątek oraz czekoladowych smakołyków. Na zakończenie czekał na nas treściwy obiad, aby zrównoważyć degustowane wcześniej słodkości.



Pamiątkowe zdjęcie na tarasie Fabryki E. Wedla

BEZPIECZEŃSTWO W PRAKTYCE-WARSZTATY

Autor: Kinga Wypiór-Błaszczyk



Uczestnicy warsztatów wraz z Michałem Pustym

W dniu 13.10.2026 r. w ŚDS Młodzianów odbyły się warsztaty z zakresu pierwszej pomocy, które poprowadził Michał Pusty. Pierwsza część spotkania oparta była na teorii, omawiano stany nagłe, w przypadku których wzywamy zespół ratownictwa medycznego. Następnie skupiliśmy się na zabezpieczeniu osoby poszkodowanej, dowiedzieliśmy się jak wygląda telefoniczne wsparcie ze strony dyspozytora z numeru 112. Pan Michał szczegółowo omówił i zaprezentował ćwiczenia RKO, a nasi Uczestnicy skorzystali z możliwości przećwiczenia ich na fantomie. Na zakończenie każdy otrzymał certyfikat ukończenia Warsztatów Pierwszej Pomocy.

PASOWANIE NA PRZEDSZKOLAKA

Autor: Katarzyna Kominiarczyk

W Przedszkolu Gminnym "Kasztanowe Ludki" w Kowalach Pańskich Pasowanie na Przedszkolaka to wyjątkowe wydarzenie. To moment, w którym maluchy stają się pełnoprawnymi członkami przedszkolnej społeczności. Uroczystość ta ma na celu nie tylko wprowadzenie dzieci w świat przedszkola, ale również integrację grupy oraz budowanie poczucia przynależności i dumy z bycia przedszkolakiem. Odbyła się ona 23 października 2026 r. Dzieci przez kilka tygodni przygotowywały się do niej – uczyły się piosenek i wierszyków. W dniu pasowania w sali panowała uroczysta atmosfera – były piękne dekoracje, a rodzice z dumą obserwowali występy swoich pociech. Po części artystycznej nastąpił najważniejszy moment – akt pasowania, pod-



Od góry - K. Kominiarczyk, dyrektor D. Młynarska, R. Goślińska, rząd na dole - dzieci pasowane

czas którego Pani Dyrektor dotykając ramienia każdego dziecka symbolicznym ołówkiem wypowiadała słowa: „Pasuję Cię na przedszkolaka!". Z tej okazji otrzymali oni pamiątkowe dyplomy, medale oraz drobne upominki, które przypominały o tym ważnym wydarzeniu. Całość zakończyła się wspólnymi chwilami z rodzicami i słodkim poczęstunkiem.



Dzieci pasowane na przedszkolaka wraz ze swoimi rodzicami

DZIEŃ EDUKACJI NARODOWEJ ORAZ ŚLUBOWANIE PIERWSZOKLASISTÓW - SZKOŁA PODSTAWOWA W KAWĘCZYNIE

Autor: Anna Kliber

12 października 2026 r. w Szkole Podstawowej im. MSC w Kawęczynie odbyła się akademia z okazji Dnia Edukacji Narodowej, połączona z Ceremonią Ślubowania Uczniów Klasy Pierwszej. W tym wyjątkowym wydarzeniu udział wzięła cała społeczność szkolna oraz zaproszeni goście.



Źródło: SP Kawęczyn

Ślubowanie pierwszoklasistów

Uroczystość rozpoczęła się od występu najmłodszych uczniów, którzy w części artystycznej zaprezentowali swoje umiejętności i przygotowanie do podjęcia nauki szkolnej. Kulminacyjnym punktem było złożenie uroczystego ślubowania, po którym Pani Dyrektor dokonała symbolicznego aktu pasowania na ucznia.

W drugiej części uczniowie starszych klas zaprezentowali program artystyczny dedykowany Dyrekcji, Nauczycielom oraz wszystkim Pracownikom szkoły. Wyrazem wdzięczności był również specjalnie przygotowany przez Samorząd Uczniowski materiał filmowy z życzeniami i podziękowaniami za codzienne wsparcie oraz trud wychowawczy.

Na zakończenie głos zabrała Pani Dyrektor, która złożyła serdeczne życzenia wszystkim nauczycielom oraz pracownikom placówki i emerytom. W uznaniu za ich zaangażowanie oraz wkład w rozwój szkoły wręczyła Nagrody Dyrektora oraz pamiątkowe kwiaty. Ciepłe słowa, gratulacje i upominki dla pierwszoklasistów przekazali również zaproszeni goście, w tym Wójt Gminy Kawęczyn Jan Gruca i Wiceprzewodniczący Rady Gminy Kawęczyn Sylwester Kasprzak, przedstawiciel Banku Spółdzielczego w Malanowie oraz starsi i młodsi ze społeczności szkolnej.

Serdecznie dziękujemy wszystkim osobom zaangażowanym w organizację, a szanownym Gościom za obecność i wspólne świętowanie tak ważnego dla naszej szkoły dnia.

ODKRYWAMY BOGACTWO EUROPEJSKICH JĘZYKÓW I KULTUR

Autor: Joanna Pawlak, Barbara Kępa

25 września 2026 r. w Szkole Podstawowej im. Marii Skłodowskiej-Curie w Kawęczynie zrobiło się niezwykle barwnie i międzynarodowo. Wszystko za sprawą obchodów Europejskiego Dnia Języków Obcych, który stał się okazją nie tylko do nauki, ale także do wspólnej zabawy, poznawania europejskich państw i odkrywania ich kultury. Wychowankowie każdej klasy wylosowali jeden kraj, a potem... zaczęła się prawdziwa magia kreatywności. Na szkolnych korytarzach pojawiły się charakterystyczne rekwizyty, dekoracje, flagi i symbole narodowe poszczególnych państw, a sami uczestnicy wydarzenia zaprezentowali się w pomysłowych i kolorowych przebraniach. Dodatkową atrakcją były powitania – uczniowie witali się w języku wylosowanego kraju, prezentując jego brzmienie i podstawowe zwroty. Nie zabrakło również kulinarnych akcentów. Dzięki charakterystycznym potrawom i przekąskom można było nie tylko zobaczyć i usłyszeć, ale także posmakować Europy. Korytarz szkolny zamienił się w tętniącą życiem międzynarodową aleję. Różnorodność strojów, dekoracji i zorganizowanych atrakcji pokazała jak wiele kultur, języków i tradycji możemy spotkać

cd. str. 20



Obchody Europejskiego Dnia Języków Obcych

na naszym kontynencie.

W przygotowania do wydarzenia uczniowie włożyli mnóstwo pracy i pomysłowości. Widać było, że wspólne zadanie stało się dla nich okazją do integracji i dobrej zabawy. Zaangażowanie całej społeczności szkolnej sprawiło, że obchody Europejskiego Dnia Języków Obcych były wyjątkowym i pełnym pozytywnej energii wydarzeniem. To był dzień pełen barw, języków, smaków, muzyki i uśmiechów. Uczniowie udowodnili, że nauka języków obcych może być fascynującą przygodą, a poznawanie innych krajów pozwala lepiej zrozumieć i docenić różnorodność kulturową Europy.

Dziękujemy wszystkim uczniom, wychowawcom oraz rodzicom za ogromne zaangażowanie i wspólne zorganizowanie tej niezwykłej europejskiej podróży.

RAZEM PRZECIW PRZEMOCY

Autor: Magdalena Barglik

W Szkole Podstawowej im. Marii Skłodowskiej-Curie w Kawęczynie od 28 września do 2 października 2026 r. odbywał się Tydzień Budowania Relacji i Przeciwdziałania Przemocy Rówieśniczej. W realizację przedsięwzięcia aktywnie włączyli się wychowawcy, nauczyciele i pedagog szkolny, podejmując szereg inicjatyw promujących życzliwość.

W klasie I wychowawczyni Monika Serafińska przeprowadziła zajęcia pod hasłem „Życzliwość jest jak echo". Uczniowie rozmawiali o znaczeniu dobrych słów, wzajemnym szacunku i codziennych gestach życzliwości. Wspólnie wykonali plakat „Doniczka życzliwości", przypominający, że dobre relacje, podobnie jak rośliny, wymagają troski i pielęgnowania. Uczniowie klasy II, pod kierunkiem wychowawczyni Grażyny Jesionek, wyruszyli w symboliczną podróż „Klasowym pociągiem dobroci i wartości". Poszczególne wagony reprezentowały wartości ważne w życiu klasy, takie jak przyjaźń, szacunek, współpraca i wzajemna pomoc. Dzieci przygotowały „Kartę pokładową", a także rozpoczęły korzystanie z „Pudełka dobroci" i „Koła dobrych uczynków", zachęcających do podejmowania życzliwych działań na co dzień. W klasie III wychowawczyni Hanna Nowak zorganizowała zajęcia „Moc współpracy – przypominamy zasady, żyjemy w zgodzie i pomagamy sobie". Podczas zabaw integracyjnych z wykorzystaniem chusty animacyjnej uczniowie ćwiczyli współdziałanie, wzajemne zaufanie i przestrzeganie ustalonych zasad. Była to również okazja do rozmów o bezpieczeństwie, szacunku i reagowaniu na niewłaściwe zachowania. W klasach I–III działania profilaktyczne prowadziła również pedagog szkolny Beata Pabisiak. Podczas zajęć „Dobre słowo zamiast przykrego słowa – o sile życzliwości" uczniowie zastanawiali się, jak wypowiadane słowa wpływają na emocje innych osób. Wspólnie przygotowali „Drzewo Życzliwości", będące symbolem wzajemnego wsparcia i pozytywnej komunikacji. W klasie IV podejmowano tematykę budowania dobrych relacji, wzajemnego szacunku i przeciwdziałania przemocy rówieśniczej. Uczniowie klasy V podczas zajęć „Jak być dobrym zespołem klasowym? O współpracy, szacunku i wzajemnej pomocy" rozmawiali o tym, jak tworzyć zgraną i wspierającą się klasę. Przygotowali plakat „Niech w naszej klasie zagości" oraz znaki z hasłami sprzeciwiającymi się



Razem budujemy dobre relacje

przemocy. W klasach VI i VII wychowawcy i nauczyciele podejmowali rozmowy o odpowiedzialności za własne zachowanie, bezpieczeństwie, wzajemnym szacunku oraz znaczeniu akceptacji i współpracy w grupie rówieśniczej. Z kolei uczniowie klasy VIII uczestniczyli w zajęciach prowadzonych przez pedagog szkolną Beatę Pabisiak pod hasłem „Przemoc i agresja w szkole i jej okolicy – jak się przed tym bronić?". Młodzież poznała sposoby rozpoznawania sytuacji niebezpiecznych, reagowania na agresję oraz poszukiwania pomocy.

Ważnym elementem działań profilaktycznych było także spotkanie uczniów klas IV–VIII z dzielnicowym Konradem Brylem, zorganizowane z inicjatywy pedagog szkolnej Beaty Pabisiak. Funkcjonariusz poruszył zagadnienia związane z bezpieczeństwem, przeciwdziałaniem przemocy i odpowiedzialnością za podejmowane zachowania.

Uzupełnieniem przedsięwzięcia była również gazetka profilaktyczna przygotowana przez Beatę Pabisiak, zawierająca materiały edukacyjne dotyczące przemocy rówieśniczej, życzliwości i wzajemnego szacunku. Wszystkie te inicjatywy pokazały, że budowanie dobrych relacji i przeciwdziałanie przemocy nie ogranicza się do jednego tygodnia w roku. To codzienna praca, na którą składają się rozmowy, wspólne działania, wzajemna pomoc i drobne gesty życzliwości.

Dziękujemy wszystkim wychowawcom, nauczycielom, pedagogowi szkolnemu, uczniom oraz osobom zaangażowanym w realizację przedsięwzięcia. Wierzymy, że zdobyte doświadczenia będą procentować, a życzliwość, szacunek i wzajemne wsparcie pozostaną ważnymi wartościami naszej szkolnej społeczności.

ŚLUBOWANIE I PASOWANIE UCZNIÓW KLASY PIERWSZEJ– SP KOWALE PAŃSKIE-KOLONIA

Autor: Beata Gibasiewicz

Pierwsze dni w szkole są dla każdego dziecka wielkim przeżyciem, jednak najważniejszym wydarzeniem w życiu pierwszoklasisty jest z pewnością ślubowanie i pasowanie na ucznia. W dniu 22 października 2026 r. w Szkole Podstawowej im. Strażaków Polskich w Kowalach Pańskich - Kolonii odbyła się akademia z okazji ślubowania i pasowania uczniów klasy pierwszej. Gośćmi tej uroczystości byli: Zastępca Wójta Gminy Kawęczyn Elżbieta Tomczak, Dyrektor Szkoły Agnieszka Gibasiewicz, przedstawiciel Rejonowego Banku Spółdzielczego w Malanowie Jolanta Cajdler, Dyrektor Przedszkola Gminnego „Kasztanowe Ludki" Dorota Młynarska, pielęgniarka szkolna Urszula Augustyniak, Dyrektor Przedszkola „Dolina Elfów" Agnieszka Stasiak, zastępca przewodniczącej Rady Rodziców Ewa Buda. Cała uroczystość rozpoczęła się polonezem w wykonaniu wszystkich uczniów klasy pierwszej. Uczniowie pod okiem wychowawczyni Beaty Gibasiewicz przygotowali montaż słowno – muzyczny, wybrali się w podróż do czterech krain i przekonali zebranych oraz wróżkę, że potrafią śpiewać, są pracowite, mądre i kochają swoją ojczyznę. Wykonali również taniec do piosenki „Mały wielki człowiek". Po części artystycznej odbyło się ślubowanie, podczas którego dzieci przyrzekały, że będą zawsze sumiennie i pilnie uczyć się i godnie reprezentować swoją szkołę. Po złożeniu ślubowania Dyrektor Szkoły Agnieszka Gibasiewicz ogromnym ołówkiem dokonała aktu pasowania pierwszaków. Uczniowie otrzymali z tej okazji pamiątkowe dyplomy i upominki ufundowane przez rodziców i zaproszonych gości. Każda z chwil została uwieczniona na zdjęciach i filmie. Następnie zaproszeni goście oraz uczniowie klasy pierwszej udali się na słodki poczęstunek przygotowany przez rodziców.



Uczniowie klasy pierwszej z zaproszonymi gośćmi

Niezapomniana i podniosła atmosfera tej pierwszej uroczystości szkolnej na długo pozostanie w pamięci uczniów i ich rodziców zgodnie z myślą J. A. Komeńskiego „Bo jakie będą początki, takie będzie wszystko".

ŻYWA LEKCJA HISTORII-WYJAZD KLAS VII I VIII DO MUZEUM W CHEŁMNIE NAD NEREM

Autor: Jolanta Kołata

12 października 2026 r. uczniowie klas VII i VIII Szkoły Podstawowej im. Strażaków Polskich w Kowalach Pańskich -Kolonii wzięli udział w wyjeździe edukacyjnym do Muzeum byłego niemieckiego Obozu Zagłady Kulmhof w Chełmnie nad Nerem. Opiekę nad młodzieżą sprawowały: Agnieszka Gibasiewicz, Agnieszka Glapa, Ewa Sobolewska oraz Jolanta Kołata – organizator wyjazdu. Jego celem było rozbudzenie zainteresowań historią naszego kraju i regionu oraz uczczenie pamięci ofiar zbrodni nazistowskich i Holokaustu.



Początek zwiedzania miejsca, o którym się nie zapomina

Podczas wizyty w tym szczególnym miejscu pamięci młodzież wzięła udział w poruszających warsztatach edukacyjnych zatytułowanych „Podróż bez powrotu. Walizka – rzeczywisty świadek Zagłady". Zajęcia te pozwoliły uczniom spojrzeć na tragedię wojny przez pryzmat osobistych historii konkretnych ludzi. Analizując przedmioty codziennego użytku, bagaże oraz pamiątki pozostawione przez osoby przywożone do obozu, ósmoklasiści i siódmoklasiści mogli uświadomić sobie, że za bezdusznymi liczbami statystyk kryją się przerwane nagle biografie jednostek – ich marzenia, plany i codzienne życie. Oprócz zajęć warsztatowych, uczniowie pod opieką przewodnika oraz swoich nauczycieli zwiedzili teren muzeum, w tym wystawę w zabytkowym spichlerzu, ruiny pałacu oraz masowe mogiły w pobliskim Lesie Rzuchowskim.

Ta pełna zadumy i refleksji wizyta była dla najstarszych klas naszej szkoły niezwykle cenną, choć trudną lekcją humanizmu, empatii oraz odpowiedzialności za kształtowanie współczesnego świata w duchu pokoju i wzajemnego szacunku. Dyrekcja oraz opiekunowie składają podziękowania uczniom za dojrzałą i pełną szacunku postawę podczas całego wyjazdu.

ROWEREM PRZEZ GMINĘ- NAUKA, PRZYRODA I INTEGRACJA

Autor: Agnieszka Glapa

Edukacja nie musi odbywać się wyłącznie w szkolnej ławce. Przekonali się o tym uczniowie klasy VIII Szkoły Podstawowej im. Strażaków Polskich w Kowalach Pańskich-Koloni, którzy 29 września 2026 r. wzięli udział w rajdzie rowerowym połączonym z poznawaniem lokalnego samorządu, edukacją ekologiczną i przyrodniczą oraz wspólną integracją. Był to dzień pełen ciekawych doświadczeń, aktywności fizycznej i odkrywania walorów najbliższej okolicy.

Pierwszym punktem wyprawy był Urząd Gminy w Kawęczynie, gdzie uczniowie uczestniczyli w lekcji poświęconej funkcjonowaniu samorządu gminnego. Spotkanie stanowiło doskonałe uzupełnienie treści realizowanych podczas lekcji wiedzy o społeczeństwie. Młodzież miała okazję dowiedzieć się, jakie zadania wykonuje gmina, w jaki sposób odpowiada na potrzeby mieszkańców oraz jak ważną rolę odgrywa samorząd w



Źródło: SP Kowale Pańskie

Wizyta w Urzędzie Gminy

życiu lokalnej społeczności. Szczególnie miłym akcentem wizyty było spotkanie z Wójtem Gminy Kawęczyn, Janem Grucą, który serdecznie powitał uczniów i oprowadził ich po urzędzie. Podczas wizyty młodzież miała okazję odwiedzić poszczególne referaty, gdzie pracownicy przybliżyli zakres swoich obowiązków, omówili zasady funkcjonowania urzędu oraz wyjaśnili, czym zajmują się na co dzień. Uczniowie mogli również zadawać pytania i uzyskać odpowiedzi, dzięki czemu poznali praktyczny wymiar pracy samorządu gminnego oraz dowiedzieli się, w jaki sposób realizuje zadania na rzecz mieszkańców.

Kolejnym etapem rajdu była wizyta w Punkcie Selektywnego Zbierania Odpadów Komunalnych (PSZOK) w Kawęczynie. Podczas zajęć na ścieżce edukacyjnej uczniowie poszerzyli swoją wiedzę na temat prawidłowej segregacji odpadów, ich właściwego zagospodarowania oraz znaczenia codziennych działań na rzecz ochrony środowiska. Rozmawialiśmy o odpowiedzialnych wyborach, ograniczaniu ilości odpadów i konieczności troski o otaczającą nas przyrodę. Wizyta przyniosła również szczególnie miły akcent. Nasza szkoła otrzymała podziękowanie od Wójta Gminy za zaangażowanie w ochronę środowiska, działania na rzecz ochrony Ziemi oraz udział w akcji „Sprzątanie Świata".

Po zakończeniu części edukacyjnej wyruszyliśmy w dalszą drogę. Uczniowie pokonali rowerami kilkukilometrowy dystans, przemierzając urokliwe miejscowości i malownicze zakątki naszej okolicy. Przejazd był nie tylko okazją do aktywnego wypoczynku, ale również sposobnością do podziwiania lokalnego krajobrazu i spędzenia czasu na świeżym powietrzu. Ważnym punktem wyprawy była także lekcja przyrodnicza poświęcona znaczeniu lasu, jego funkcjom oraz zasadom bezpiecznego grzybobrania. Uczniowie dowiedzieli się, jak należy zachowywać się w lesie, dlaczego warto chronić jego mieszkańców i roślinność oraz na co zwracać uwagę podczas zbierania grzybów. Następnie sami wyruszyli na poszukiwania leśnych okazów. Znalezione grzyby stały się przedmiotem wspólnych obserwacji i prób rozpoznawania poszczególnych gatunków. Była to ciekawa lekcja w terenie, łącząca poznawanie przyrody z rozwijaniem spostrzegawczości i odpowiedzialności. Szczególną uwagę zwróciliśmy na konieczność zachowania ostrożności i niezbierania grzybów, których nie potrafimy pewnie rozpoznać.

Po aktywnej części rajdu przyszedł czas na odpoczynek i integrację. Wspólny posiłek w pizzerii był okazją do rozmów, śmiechu i spędzenia czasu w miłej atmosferze. Nie zabrakło również akcentu związanego z obchodzonym Dniem Chłopca. Wspólne świętowanie sprzyjało budowaniu relacji, wzmacnianiu więzi koleżeńskich i integracji zespołu klasowego.

LEKCJA Z MISTRZEM

Autor: Ewa Sobolewska, Magdalena Wiatrowska

W dniu 1 października 2026 r. zajęcia wychowania fizycznego, realizowane w ramach projektu Mały Mistrz, poprowadziła Monika Poniedziałek, piłkarka nożna, zawodniczka Lecha Poznań, grająca na prawej obronie, reprezentantka Polski w piłce nożnej kobiet. Absolwentka Szkoły Podstawowej im. Strażaków Polskich w Kowalach Pańskich- Kolonii. Monika to wychowanka i była zawodniczka m.in. Orła Kawęczyn, LFA Turek oraz Medyka Konin, skąd przeszła do Lecha Poznań. Powoływana do młodzieżowych reprezentacji Polski (m.in. kadry U-15, U-17, U-19 oraz U-20). W czerwcu 2026 roku przedłużyła kontrakt z poznańskim klubem do 30 czerwca 2028 roku. Obecnie studentka AWF w Poznaniu.

Lekcje z Mistrzem to wyjątkowa inicjatywa w ramach programu Mały Mistrz, podczas której uczniowie mają okazję spotkać się z wybitnymi sportowcami. Znani mistrzowie sportu odwiedzają szkoły, aby dzielić się swoimi doświadczeniami, inspirować dzieci do aktywności fizycznej oraz promować zdrowy styl życia. W lekcji wzięli udział najmłodsi, czyli uczniowie klasy II i III, realizujący zajęcia wychowania fizycznego w

cd. str. 24

ramach projektu Mały Mistrz. Monika przeprowadziła trening dla dwóch grup uczniów, zaproponowała ciekawe zabawy i ćwiczenia doskonalące elementy gry w piłkę nożną, a następnie rozegrała pokazowe mecze. Chętnych do sprawdzenia swoich sił i umiejętności w pojedynku z mistrzynią nie brakowało. Na koniec Monika odpowiadała na pytania dzieci, przygotowała także krótki quiz wiedzy na temat swojej kariery zawodniczej, a prawidłowe odpowiedzi nagradzała zdjęciami kobiecej reprezentacji Lecha Poznań ze swoim autografem.

Mamy nadzieję, że Monika swoją pasją zaraziła chociaż kilka dziewczynek i że będzie miała w naszej szkole naśladowczynie. Trzymamy kciuki za jej dalszą karierę.



Źródło: SP Kowale Pańskie

Lekcja z Mistrzem- Moniką Poniedziałek

ZACZAROWNY PAMIĘTNIK-NIEZWYKŁA LEKCJA WDZIĘCZNOŚCI

Autor: Marcin Mazurek

13 października 2026 r. w Szkole Podstawowej im. płk. pil. Stanisława Jakuba Skarżyńskiego w Skarżynie odbyła się akademia z okazji Dnia Edukacji Narodowej. Uczniowie klas VI i VII pod kierunkiem nauczycieli Magdaleny Czerniak i Marcina Mazurka przygotowali przedstawienie według scenariusza „Zaczarowany pamiętnik". W uroczystości uczestniczyła Marzena Barcka – Przewodnicząca Rady Rodziców wraz z uczniami, nauczycielami i pracownikami obsługi. Młodzi aktorzy, uczniowie kl. VII zabrali publiczność w niezwykłą podróż w czasie. Za sprawą tajemniczego pamiętnika bohaterowie przenieśli się do odległego roku 3394, gdzie spotkali pana Bartoldixa – niespełnionego nauczyciela. Jego opowieść skłoniła uczniów do refleksji nad wartością nauki oraz rolą nauczycieli w życiu młodego człowieka. Fantastyczna historia stała się okazją do przypomnienia, jak wiele znaczą codzienne spotkania w szkole, możliwość rozwijania zainteresowań i wsparcie pedagogów. Przedstawienie połączyło humor z przesłaniem o wdzięczności i szacunku wobec tych, którzy pomagają dzieciom poznawać świat.



Źródło: SP Kowale Pańskie

Uczniowie podczas występu

Po części artystycznej głos zabrała Andżelika Dzikowska – Zastępca Dyrektora Szkoły. Podziękowała uczniom za zaangażowanie i pracę włożoną w przygotowanie akademii. Z uznaniem odniosła się również do odświętnego wyglądu uczniów, podkreślając, że niemal wszyscy zadbali o strój galowy odpowiedni do rangi uroczystości. Na zakończenie złożyła nauczycielom i pracownikom szkoły serdeczne życzenia oraz wręczyła Nagrody Dyrektora. Po wystąpieniu Marzeny Barckiej - przedstawicielki Rady Rodziców życzenia nauczycielom i pracownikom obsługi SP w Skarżynie przekazali również przedstawiciele Samorządu Uczniowskiego, wręczając upominek na ręce Andżeliki Dzikowskiej. Uroczystość była okazją do podziękowania wszystkim pracownikom szkoły za ich codzienny trud, życzliwość i troskę o uczniów.



#	DRUŻYNA	M	Z	R	P	BRAMKI	PKT
1.	ORZEŁ KAWĘCZYN II	11	9	2	0	34:13	29
2.	KASZTELANIA Brudzew	11	7	1	3	32:17	22
3.	Polonia Golina II	11	7	1	3	31:25	22
4.	ORLIK Miłosław	11	6	3	2	28:22	21
5.	SKS BŁĘKITNI Helenów	11	6	1	4	33:27	19
6.	PIAST Grodziec	11	5	1	5	26:22	16
7.	BASZTA Przedecz	11	5	1	5	27:26	16
8.	GÓRNIK Kłodawa	11	4	2	5	28:26	14
9.	NAŁĘCZ Babiak	11	4	2	5	17:21	14
10.	WARTA Kramsk	11	4	1	6	22:27	13
11.	GKS OSIEK WIELKI	11	3	3	5	19:18	12
12.	GROM Malanów	11	3	1	7	20:28	10
13.	LMKS CZARNI Brzeźno	11	2	3	6	15:36	9
14.	WARTA Pyzdry	11	1	1	9	23:47	4

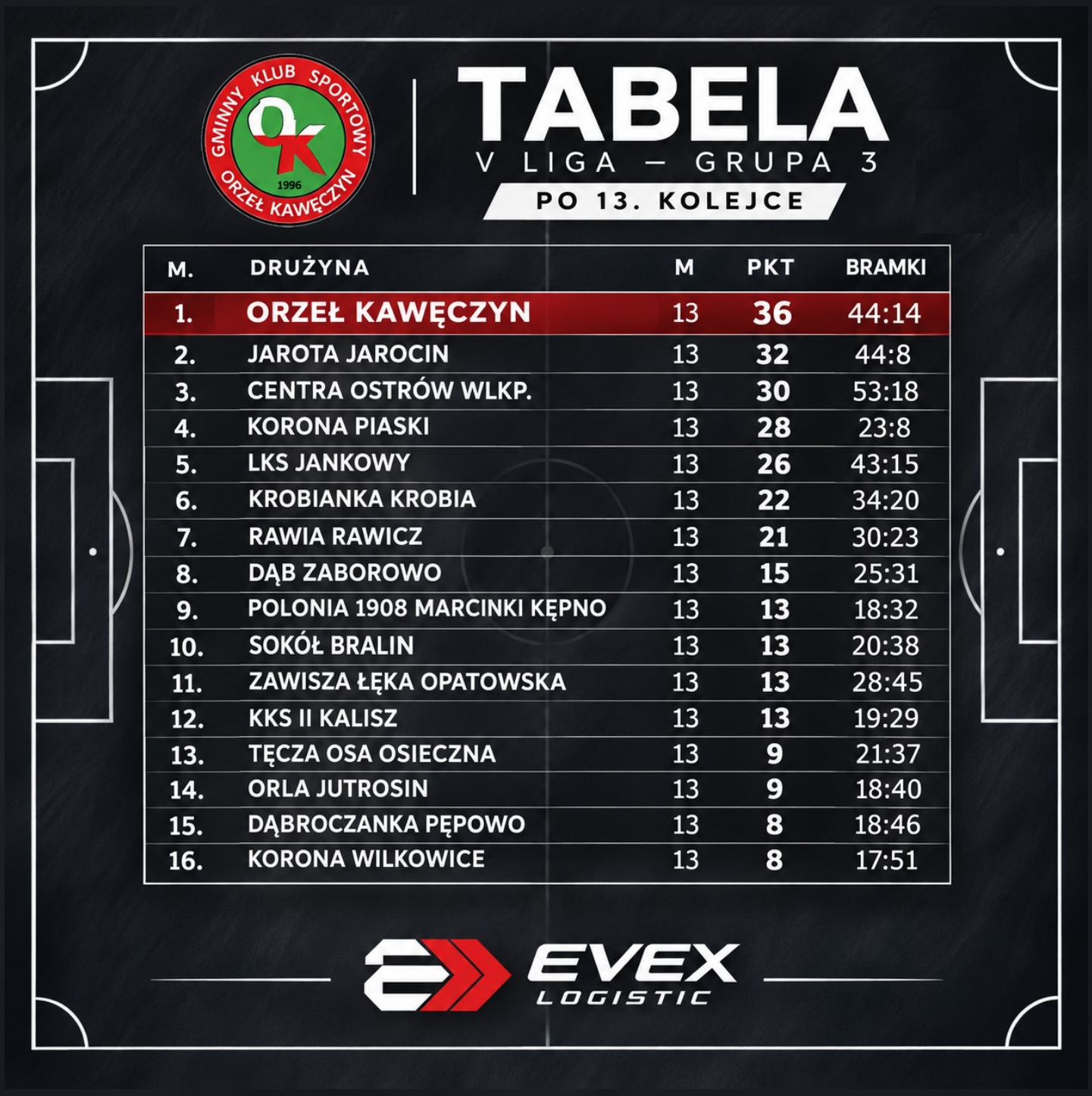
GMINNY KLUB SPORTOWY
ORZEŁ KAWĘCZYN
1996
TABELA
V LIGA – GRUPA 3
PO 13. KOLEJCE
M. DRUŻYNA M PKT BRAMKI
1. ORZEŁ KAWĘCZYN 13 36 44:14
2. JAROTA JAROCIN 13 32 44:8
3. CENTRA OSTRÓW WLKP. 13 30 53:18
4. KORONA PIASKI 13 28 23:8
5. LKS JANKOWY 13 26 43:15
6. KROBIANKA KROBIA 13 22 34:20
7. RAWIA RAWICZ 13 21 30:23
8. DĄB ZABOROWO 13 15 25:31
9. POLONIA 1908 MARCINKI KĘPNO 13 13 18:32
10. SOKÓŁ BRALIN 13 13 20:38
11. ZAWISZA ŁĘKA OPATOWSKA 13 13 28:45
12. KKS II KALISZ 13 13 19:29
13. TĘCZA OSA OSIECZNA 13 9 21:37
14. ORLA JUTROSIN 13 9 18:40
15. DĄBROCZANKA PĘPOWO 13 8 18:46
16. KORONA WILKOWICE 13 8 17:51
EVEX LOGISTIC

ORZEŁ KAWĘCZYN LIDEREM PO 13 KOLEJKACH

Autor: Marcin Mazurek

Za nami 13 kolejek ligowych, a nasz zespół niezmiennie znajduje się na szczycie tabeli V Ligi – Grupy 3!

Dotychczasowy bilans Orła prezentuje się imponująco:
1. miejsce w tabeli
13 rozegranych spotkań
12 zwycięstw
0 remisów
1 porażka
44 strzelone bramki
14 straconych bramek
36 punktów na koncie!

Najlepszym strzelcem ligi oraz Orła jest Krzysztof Krysztofowicz z dorobkiem 13 bramek!
-Adam Majewski – 8 bramek
-Szymon Izydorczyk – 5 bramek
-Billal Bougtab – 5 bramek

Przewaga nad drugim zespołem, Jarotą Jarocin, wynosi 4 punkty!

To efekt ciężkiej pracy całej drużyny, zaangażowania trenera oraz wsparcia naszych kibiców. Dziękujemy, że jesteście z nami!

Orzeł Kawęczyn II liderem tabeli!

Nasza druga drużyna również spisuje się znakomicie i zajmuje 1. miejsce w ligowej tabeli!

1. miejsce w tabeli
11 rozegranych spotkań
9 zwycięstw
2 remisy 0 porażek 34 strzelone bramki 13 straconych bramek 29 punktów na koncie! Bilans bramkowy: +21

Najlepszym strzelcem drugiej drużyny jest Michał Banasiak z dorobkiem 14 bramek, co daje mu również 1. miejsce w klasyfikacji strzelców!

Błażej Ciesielski – 4 bramki
Konrad Antczak – 3 bramki
Jakub Galas – 2 bramki

Brawo dla obu drużyn za świetne wyniki i zaangażowanie na boisku! Oby tak dalej!





KRZYŻÓWKA OD A DO Z

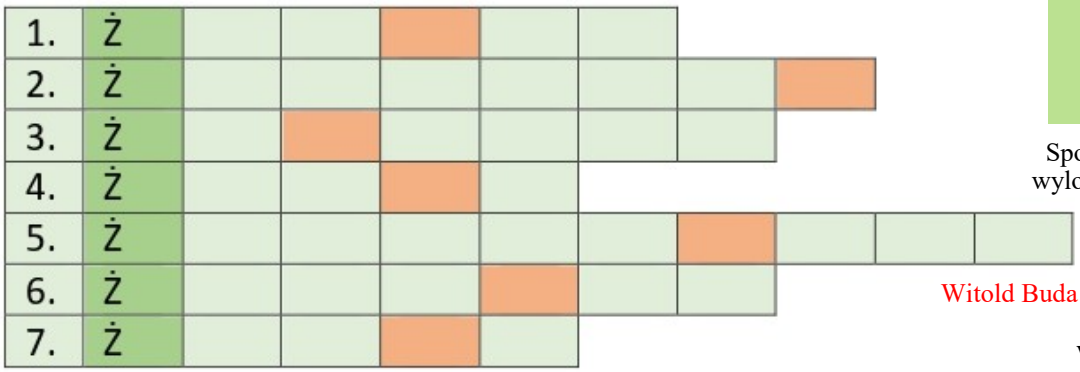

Rozwiązaniem krzyżówki z nr 10/2026 Kawęczyniaka jest hasło: ZUPA Z DYNI

Spośród nadesłanych odpowiedzi wylosowano **1** zwycięzcę. Nagrodę ufundowaną przez Wójta Gminy Kawęczyn otrzymuje:
Witold Buda zam. Kowale Pańskie-Kolonia
Nagroda do odbioru w sekretariacie Urzędu Gminy w Kawęczynie w terminie do **27.11.2026** r.

Rozwiązanie:



1. Gatunek roślin z rodziny amarylkowatych
2. Niewielka jednostka pływająca napędzana siłą wiatru
3. Ostrze maszynki do golenia
4. Ozdoba mocowana pod szyją na przodzie koszuli, bluzki
5. Kawałki żelaza, złom
6. Urządzenie służące do prasowania
7. Sportowa dyscyplina motorowa

Rozwiązanie krzyżówki można dostarczyć do Urzędu Gminy w Kawęczynie lub przesłać na adres **ugkaweczyn@kaweczyn.pl,** podając imię, nazwisko i miejsce zamieszkania, z dopiskiem w temacie „krzyżówka" do **27.11.2026 r.** Do rozlosowania nagrody.

OGŁOSZENIE
Sprzedam ule z pszczołami.
Telefon 690-432-779.



Usługi Geodezyjne
Krystian Krawczyk
Telefon 509-324-733
Kowale Pańskie-Kolonia 35a
www.geodetaturek.pl
USŁUGI GEO MAP GEODEZYJNE



Lokalny wykonawca PROklima -Klimatyzacje i Pompy Ciepła Piotr Szalewski tel. 508085051

INFORMACJE Z URZĘDU STANU CYWILNEGO W KAWĘCZYNIE

Śluby	Zgony
Paulina Drobnik i Krzysztof Janiak	*Zdzisława Jaśkiewicz* *Bożena Sieradzan*

Przewodniczący Rady Gminy Kawęczyn
Łukasz Mila
pełni dyżury w siedzibie Urzędu Gminy w Kawęczynie, pokój nr 37 (budynek B)
w każdy **poniedziałek**
w godzinach od **10:00** do **11:00**
Oraz od **15:30-** do **17:00**
po wcześniejszym umówieniu się na spotkanie

Wójt Gminy Kawęczyn
Jan Gruca
p r z y j m u j e interesantów
w każdy **poniedziałek**
w godzinach **od 9:00 do 15:30**
po wcześniejszym umówieniu się na spotkanie